首个由非西方国家主办的乌克兰问题国际会议在沙特召开

“全球南方”发出战略自主声音

本报记者 吴娜

当地时间8月5日至6日，在沙特第二大城市吉达，一场由中国、美国、印度、巴西、南非等42个国家及国际组织代表参加的会议引起国际社会极大关注。会议围绕乌克兰“和平问题”展开，直至闭幕，并未发表宣言。

相关分析认为，作为首个由非西方国家主办的乌克兰问题国际会议，在提出发展中国家的主张方面具有积极意义。虽然乌克兰及其西方盟友正试图争取全球南方国家的支持，但各方表态显示，许多国家没有改变中立立场。

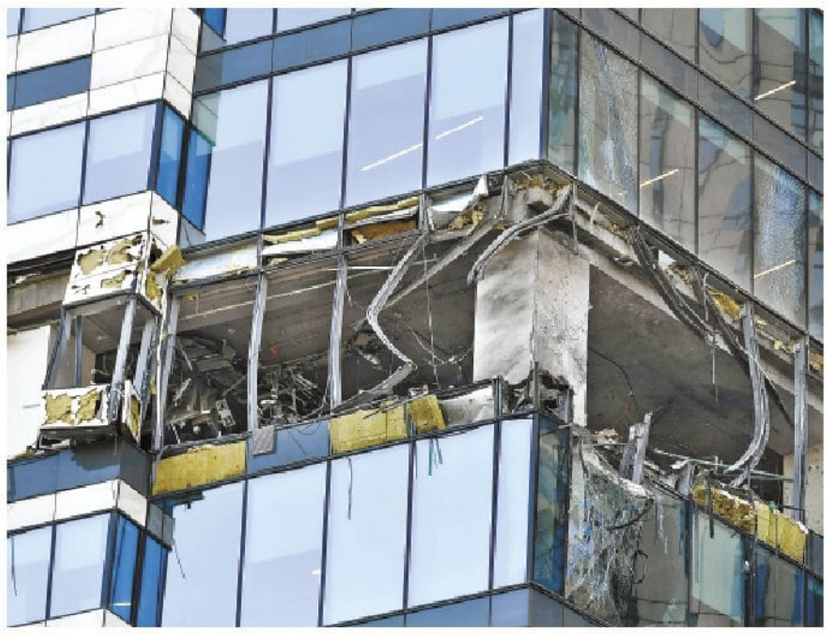

这是7月30日在俄罗斯莫斯科拍摄的被无人机袭击的建筑。当天清晨，共3架无人机袭击莫斯科，其中一架无人机在莫斯科州上空被防空系统击毁，另两架无人机被电子压制后失控，在非居民区坠毁。 新华社记者 曹阳摄

沙特为何主持这场会议

据沙特媒体报道，沙特一直致力于推动俄乌冲突双方达成持久和平并为此主办了此次国际会议，以促进国际协商与合作以及其他为实现政治解决乌克兰危机所做的努力。

实际上，在吉达会议举行前，西方国家今年6月曾在北约国家丹麦的哥本哈根举行过较小范围的乌克兰问题国际会议，吉达会议也被视为哥本哈根会议的延续。但哥本哈根会议只汇聚了15个国家，吉达会议却召集了40多个国家和国际组织参与。

沙特从俄乌冲突爆发至今一直保持中立，由沙特主办关于乌克兰危机的国际会议令不少人感到意外。中国现代国际关系研究院中东所所长牛新春对本报记者分析指出，这是沙特近两年外交转向的典型体现，反映出沙特正在加快战略自主步伐，希望成为具有全球影响力的大国。

牛新春认为，沙特谋求全球性大国的“底气”来自其为地区性大国、全球最大石油出口国、全球影响力最大的伊斯兰国家这三重身份。“随着美国独霸的时代结束，多极、多元的权力格局在中东表现得更为明显。像沙特这样的中等大国，外交活动空间大大增加了，越来越能够在全球事务上发挥比较大的作用。”

有西方媒体认为吉达会议是沙特“背俄向美”的体现，在牛新春看来，沙特外交既不亲美也不亲俄，它重视的是自身的国家利益。比如在能源上和俄罗斯合作更多，在经济上跟中国合作最多，在安全上跟美国走得最近，“所以它一直是在几个大国之间维持平衡，来保持自己外交上的独立性。”

中方参会被视为重要看点

值得一提的是，应沙特邀请，中国政府欧亚事务特别代表李辉赴吉达参会。中方代表的出席被一些西方媒体视为沙特的“重大外交成果”，更被乌克兰外长称为“超级突破和历史性的胜利”。

美国《华尔街日报》援引西方外交官的话称，中国被视为推动会谈的关键。北京在会议中总体上发挥了建设性作用。在会议中，中国提出了“停火止战、开启和谈”的12点建议；路透社也引述分析称，中方一直在加大力度以促成乌克兰局势走向和平。

中方代表参会被多方视为此次吉达会议的重要看点。上海外国语大学中东研究所教授丁隆认为，中方此次应沙特邀请参会，一则出于中沙关系的特殊性，二则因为中方客观看待此次会议，充分肯定其积极意义。“中方对于乌克兰危机的态度一以贯之，支持一切旨在推动乌克兰危机和平解决的外交努力。‘一线希望便值得百倍努力’诠释了中方与国际社会一道劝和促谈、推动乌克兰危机早日解决的诚意。”

据外交部官网最新消息，昨天，中共中央政治局委员、外交部长王毅同俄罗斯外长拉夫罗夫通电话。王毅强调，在乌克兰危机问题上，中方在任何国际多边场合，都将秉持独立公正立场，发出客观理性声音，积极推动劝和促谈，致力寻求政治解决途径。

如何看待后续影响

如会前多数分析所料，这次会议重申了尊重乌克兰主权和领土完整等若干基本原则，与会各方强调通过国际协商实现乌克兰危机和平解决的重要性。有媒体援引知情人士消息披露，大多数国家愿意在未来几周内以同样的形式再次举行会议。

虽然有分析认为乌克兰及其西方盟友正争取全球南方国家支持其“和平方案”，但大多数国家仍然保持中立。事实上，自去年2月俄乌冲突爆发以来，为了实现冲突双方尽早停火，以和平方式解决问题，包括中国、巴西、南非在内的许多发展中国家四处奔走，积极提出各自的“和平方案”。

一方面，此次会议让国际社会更加意识到，在重大国际问题上发展中国家希望发出自己的声音，维持自己的独立选择权。丁隆认为，此次会议的一个重要寓意是“全球南方”的崛起。“全球南方”在乌克兰危机背景下保持外交独立与战略自主，走出一条中间道路，作为世界政治新兴力量正加速崛起。

另一方面，作为俄乌冲突的重要当事方，俄罗斯未参会，实难取得实质性成果。牛新春提醒，俄罗斯有可能进一步受到排挤，那乌克兰实现和平的可能性就更小了。“因为无论会议提出任何谈判主张，都需要俄罗斯同意才能实现。”

观天下

外交部：

美罔顾事实为菲非法挑衅站台背书

新华社北京8月7日电 外交部发言人7日就美国国务院发表关于仁爱礁问题的声明答记者问。

有记者问：美国国务院近日发表声明称，中方对菲方向仁爱礁“坐滩”军舰运送轮换人员和补给物资的船只进行拦阻并使用水炮攻击违反国际法，威胁地区和平与稳定，呼吁中方遵守南海仲裁案裁决。美方支持菲方“合法海洋活动”，声称对菲海警的武装攻击将触发《美菲共同防御条约》。请问中方对此有何评论？

发言人表示，仁爱礁历来是中国南沙群岛的一部分。仁爱礁问题的历史经纬十分清楚。1999年，菲律宾派一艘军舰在仁爱礁非法“坐滩”，企图改变仁爱礁“现状”，中方当即提出严正交涉，要求菲方拖走该军舰。菲方多次承诺将拖走该军舰，但直到今天尚未履行承诺。不仅如此，菲方还企图对该军舰大规模维修加固，实现对仁爱礁永久占领。8月5日，菲律宾不顾中方一再劝阻和警告，派出2艘船只擅自闯入仁爱礁海域，企图向非法“坐滩”军舰运送用于大规模维修加固的建筑物资。菲方举动侵犯了中方主权，违反了《南海各方行为宣言》。中国海警船依法予以拦阻，并采取了警示性执法措施，现场操作专业、克制，无可非议。

发言人说，美国国务院罔顾事实，发表声明攻击中方正当合法海上维权执法行动，为菲方非法挑衅行为站台背书，中方坚决反对。一段时间以来，美国怂恿、支持菲律宾维修加固仁爱礁“坐滩”军舰，甚至派军机军舰在海上配合支持菲方，并动辄以履行《美菲共同防御条约》来威胁中方。美方这一做法是明目张胆地为菲方侵犯中方主权撑腰打气，其图谋是注定不能得逞的。

发言人表示，南海仲裁案是美国幕后操纵的、以法律为幌子的政治闹剧。其所谓裁决违反了包括《联合国海洋法公约》在内的国际法，是非法的、无效的。美方拿这一非法裁决说事，丝毫不能影响中方依法维护自身领土主权和海洋权益的坚定决心和意志。我们敦促美方停止利用南海问题搬弄是非、挑拨离间，切实尊重中方在南海的领土主权和海洋权益，尊重地区国家为维护南海和平稳定所作的努力。

7月末我国外汇储备规模32043亿美元

新华社北京8月7日电（记者刘开雄）国家外汇管理局7日发布数据显示，截至2023年7月末，我国外汇储备规模为32043亿美元，较6月末上升113亿美元，升幅为0.35%。

外汇局相关负责人表示，2023年7月，美元指数下跌，全球金融资产价格总体上涨。汇率折算和资产价格变化等因素综合作用，当月外汇储备规模上升。

快乐“村排” 场场爆满

图为“村排”比赛现场（8月6日摄，无人机照片）。

近日，被称为“村排”的海南九人制排球赛在海南文昌举行。比赛为期一个多月，共有来自海南省的20支乡镇男子排球队参赛。球员们来自各行各业，没有年龄限制。观众席场场爆满，锣鼓喧天，气氛火热。

据了解，海南的排球文化传承已久，几乎村村有球场，有着广泛的群众基础。每逢节假日，海南各乡镇都会自发组织排球赛，为节日增添喜庆热闹的氛围。 新华社记者 郭程摄

柬埔寨国王任命洪玛奈为新首相

新华社金边8月7日电（记者吴长伟）柬埔寨国王诺罗敦·西哈莫尼7日在金边签署王令，任命洪玛奈为新首相，任期5年。

洪玛奈现任柬埔寨人民党中央常委，柬埔寨王家军副总司令兼陆军司令。7月26日，柬埔寨首相洪森表示，他将不再担任首相，柬埔寨人民党未来首相候选人洪玛奈将领导新政府。

洪玛奈需要在8月22日举行的国民议会赢得信任投票才能正式成为新首相。如果赢得议会信任投票，预计他将在同日宣誓就职。

据柬国家选举委员会8月5日公布的选举结果显示，执政党人民党以绝对优势赢得第七届国民议会选举，负责组建新一届王国政府。

尼日尔政变军人宣布关闭领空

据新华社阿比让8月6日电（记者 郑扬子）尼亚美消息：尼日尔政变军人6日晚发表声明，宣布关闭该国领空。

声明说，面对来自邻国的军事干预威胁，尼日尔即日起关闭领空，所有违反此项禁令的企图都将遭到“及时且有力的回应”。

西非国家经济共同体（西共体）领导人7月30日在尼日利亚首都阿布贾召开紧急会议，要求参与政变的尼日尔军人释放遭扣押的尼日尔总统巴祖姆并恢复其职权，相关要求如在一周内得不到满足，西共体将采取包括军事干预在内的一切措施，确保恢复尼日尔宪法秩序。

《中日和平友好条约》缔结45周年

系列核心原则仍是应当恪守的遵循

本报记者 白波

今年是《中日和平友好条约》缔结45周年。1978年8月12日，双方在北京缔结《中日和平友好条约》；同年10月23日，双方在东京互换批准书，条约正式生效。

8月5日，中国驻日本大使吴江浩出席纪念中日和平友好条约缔结45周年研讨会时表示，条约以法律形式将和平与友好确定为中日共同的目标和义务。45年来，中日关系历经风雨，取得发展，归功于双方总体坚持了和平、友好、合作的正确方向。45年后，中日关系面临的内外形势更加复杂，但缔约时确立的一系列核心原则仍是处理两国关系应当恪守的遵循，对解决当前世界的危机也有重要价值和意义。

上海国际问题研究院中日关系研究中心秘书长、研究员蔡亮接受本报记者采访时表示，《中日和平友好条约》由两国立法机构通过，是中日四个政治文件中法律位阶最高的一个，其中确认的关键问题在今天仍具有重要的现实意义。然而，当前日本追随美国围堵中国，使经济问题泛政治化，并在台湾问题上“玩火”，不但有损自身经济利益，也将对中日关系造成进一步冲击。

国际观察

四个政治文件中法律位阶最高

去年是中日邦交正常化50周年。51年来，双方已签署四个政治文件，分别是1972年恢复邦交时的《中日联合声明》，1978年的《中日和平友好条约》，1998年的《中日联合宣言》以及2008年的《中日关于全面推进战略互惠关系的联合声明》。

《中日和平友好条约》于1978年8月12日由中国外交部长黄华和日本外务大臣园田直代表两国政府签订后，中国全国人大常委会在当年8月16日批准该条约。两个月后的10月16日、18日，日本众议院和参议院分别通过该条约，10月20日由日本政府内阁会议正式批准。

“在四个政治文件中，和平友好条约的法律位阶是最高的。它由两国立法机构分别通过，不是一个简单的政府行为，而是一个明确的条约。”蔡亮对本报记者表示，条约在多个方面具有重要意义，首先是确认中日将发展持久的和平友好关系，并用和平手段解决一切争端。其次，在台湾问题上，重申了1972年中日联合声明的精神，确认声明是两国和平友好关系的基础，并严格遵守其中各项原则，这一点十分明确。

日本必须妥善处理台湾问题

近几年，日本正成为美国推动“印太战略”，对中国进行围堵的积极追随者。北约甚至计划2024年在日本设立联络处，届时将成为北约设在亚洲的首个办事机构。8月18日，日本首相岸田文雄将与美国总统拜登、韩国总统尹锡悦在华盛顿近郊的戴维营举行美日韩首脑会谈，这是三国首脑首次在国际会议以外的场合举行三边会谈。

蔡亮分析说，美国在亚太地区的联盟过去以双边联盟为主，由多个双边联盟组成。为了推行印太“北约化”，美国正把原来的美日、美韩等双边联盟逐渐变为多边联盟。未来美英澳三边安全伙伴关系（AUKUS）也可能将日本纳入。由于日韩是中国的邻国，美国大力发展美日韩同盟，用意不言自明。

日本前首相、自民党副总裁麻生太郎已于8月7日窜访台湾。蔡亮指出，在美国打“台湾牌”遏制中国的同时，近年来日本也在不断突破过去的禁区，不断掏空一个中国原则。麻生太郎窜访台湾是日本利用自身政治制度特殊性再次给中国制造麻烦，是对中日关系的严重冲击。台湾问题事关中日关系政治基础和两国间的基本信义，如果得不到妥善处理，当前的中日关系仍然难有起色。

日本公明党党首山口那津男预计将于8月底访问中国。共同社报道称，山口那津男此行旨在促进改善因“福岛核污染水排海计划”和“钓鱼岛问题”等而恶化的日中关系。公明党被视为日本政坛的友华力量，山口那津男本人也一直积极推进中日友好。蔡亮表示，山口的即将来访可以算是当前中日关系中一个略微积极的信号。

经济泛政治化不利日自身发展

中日经贸关系相互依存。日本是中国第五大贸易伙伴，中国是日本最大贸易伙伴、出口对象国和进口来源国。截至今年5月，日本累积在华投资设立企业55805家，实际使用金额1300亿美元，在中国利用外资总额国别中排名第二。

前不久，日本国际贸易促进协会时隔4年实现了1954年成立以来的第46次访华。86岁的日本国际贸易促进协会会长、日本众议院前议长河野洋平表示：“面对困难的局面，我们在相互尊重、相互信任的前提下，使双方关系得到发展。在此过程中，我们从中国学到了很多的东西。虽然面前存在着诸多困难，但困难是可以克服的，合作是解决困难的最好办法。”

中日经贸合作也的确正面临困难。7月23日，日本针对半导体制造设备的出口管制正式生效，限制出口包括氟化氢、蚀刻液等多种关键性材料在内的23种半导体材料和设备。日本向中国大陆出口这些设备，需要经济产业大臣的单独许可。

“这是日本积极配合美国遏制中国，在经济层面的重要表现，将对中日关系的未来产生重大影响。可以说，中日希望通过签署自贸协定的方式实现制度框架内竞争的经贸关系格局已经改变，经济行为在安全名义下变得泛政治化。”蔡亮指出，由于中国是日本最大的贸易伙伴，日本的做法不仅破坏中日经贸合作大局，也有损自身经济利益。

美军基地排“毒” 日本民众抗议

驻日美军横须贺基地去年被曝向海中排放含有威胁健康的全氟和多氟烷基物质（PFAS）的废水，相关调查草草了事。当地民众7日抗议横须贺市政府不作为，要求尽快查明污染原因。

横须贺市去年9月说，接到日本防卫省南关东防卫局通知，驻日美军同年8月调查显示，横须贺基地向海中排放的废水中全氟和多氟烷基物质浓度超标，达到日本国家标准的约170倍。

全氟和多氟烷基物质难以降解，会在环境和人体中累积，因此被称为“永久性化学物”。有专家指出，如果长期大量饮用受这种物质污染的水，可能影响生殖健康和儿童生长发育，甚至诱发乳腺癌、前列腺癌等疾病。

横须贺市政府对美军排放有害物表示不满，要求就污染原因展开调查。

相关调查由美军单方面实施。美军今年7月向日方通报，由于横须贺基地面积大、废水来源多，因此“难以判定污染原因”。

美军同时表示，已于去年11月在横须贺基地废水处理站安装过滤设备，多次调查显示排放的废水均已“符合日方标准”。鉴于过滤设备正常运转，美军今后将不再向日方通报废水采样调查结果。

针对美方表态，横须贺市政府回应称“有特殊情况请告知”，没有继续要求调查。这一消极态度引发当地民众不满。

横须贺市一个市民团体7日向市政府递交抗议书，表示绝对不允许无视民众安全和海洋环境，对美军排放有害物问题敷衍了事。这一团体指出，横须贺市政府应继续要求日本中央政府和美军方面追查此事，找到污染原因。

近期，驻日美军基地附近区域接连曝出全氟和多氟烷基物质超标。上月，驻日美军承认横田基地发生过含这类有害物的灭火剂泄漏。疑受此影响，东京都已有17个地区的地下水检测出全氟和多氟烷基物质超标，多摩地区超过半数居民血检结果异常。

冲绳县政府一项最新调查显示，美军冲绳基地周边30个地点的水体被检测出全氟和多氟烷基物质超标，美军基地极有可能是污染源。当地政府呼吁附近居民不要饮用这些地点的水，以免健康受到威胁。 张旌（新华社专特稿）

（上接第一版）北京市属科技社团走进河北省11个地级市和30个县，围绕新能源、城市管理、现代农业、智能制造等十余个领域，签订了合作意向200多项。

本次座谈会上，三地科协围绕全面战略合作框架协议进行了讨论，明确了合作项目及未来三年交流计划。北京市科协还对推进京津冀协同发展的后续工作列出了清单，预计到今年年底，在强化区域协同创新、推进全民科学素质建设、推动区域重大战略决策咨询等方面，将有10项任务取得阶段性进展。天津市科协将团结引领三地科技创新组织和科技工作者，全力服务京津冀国家技术创新中心建设，推进科技成果转化，开展高水平学术交流。河北省科协计划在服务企业、助力乡村振兴、建设雄安新区等方面，与京津科协加强合作，建立一批产学研联合创新平台，推广应用一批科技成果和专利技术，促进科技成果往河北转移、转化。

北京市科协表示，推进京津冀协同发展的相关重点工作将在近期陆续落地。北京数字科协云课堂的531门课程将全面向津冀两地开放；三地科协将通过京津创新资源与企业需求对接会、京津冀科技农业赋能乡村振兴交流会等形式，对接科技创新资源与企业实际需求，开展专家问诊赋能乡村振兴。预计今年10月，三地科协还将共同推动实施京津冀院士专家行，聚焦医药健康、碳中和背景下新材料新技术发展等领域，依托院士专家等高端智力资源，探讨当前三地资源和产业发展面临的机遇和挑战，对接创新资源、提升创新能力，促进产学研深度融合及三地协同发展机制创新。